AKTIVNOSTI U 1989. GODINI

Na jugoslovenskoj sceni u centru pažnje bili su nastupi reprezentacije u Devis kupu, te nastupi naših najistaknutijih igrača, posebno Slobodana Živojinovića u Wimbldonu i drugim velikim turnirima.

U Devis kupu jugoslovenska reprezentacija plasirala se u polufinale, u svjetskoj grupi je ušla među četiri najbolje reprezentacije svijeta.

Prvu pobjedu 1989. godine naša reprezentacija je izvojevala protiv Danske u Zagrebu visokim rezultatom 4:1.

Pobjedom nad Španijom u drugom kolu 4:1 u Splitu ušli smo u polufinale. Bilo je veliko slavlje i jedan od najvećih uspjeha jugoslovenske teniske reprezentacije do tada.

Za ulazak u finale naša reprezentacija igrala je protiv Švedske u Bastadu. Švedska je bolja i naša reprezentacija je izgubila sa 4:1. Jedinu pobjedu našoj reprezentaciji donio je par Prpić - Ivanišević.

Naša reprezentacija pod vodstvom Radmila Armenulića igrala je te godine u sastavu: Slobadan Živojinović, Goran Prpić, Bruno Orešar, Goran Ivanišević i Saša Hiršzon.

Na dvoranskom prvenstvu naša reprezentacija je zauzela treće mjesto u "C" grupi i izborila ostanak u toj grupi.

Te godine na pojedinačnim turnirima najviše uspjeha imao je Živojinović, Monika Seleš, Orešar, Goleš, Ivanišević, Prpić i svi su ispod stotog mjesta na svjetskoj rang listi.

Za predsjednika Teniskog saveza Jugoslavije izabran je Petar Marinković umjesto Ferdinanda Trupeja kome je istekao jednogodišnji mandat.

Šćepan Lučić, predsjednik Teniskog saveza Crne Gore

Skupština Teniskog saveza Crne Gore održana je 15. decembra 1989. godine u Titogradu. Skupština je za predsjednika Teniskog saveza Crne Gore izabrala Šćepana Lučića, direktora preduzeća "Montex" iz Nikšića.

Skupština je pozitivno ocjenila dosadašnji rad teniske organizacije. Rezultati su očigledni. Crna Gora ima jedanaest

igrača-ca na jugoslovenskoj rang listi, ali ne i u vrhu jugoslovenskog tenisa. U Crnoj Gori radile su teniske škole gotovo u svim klubovima. Iz škola je izlazio veliki broj dječaka i djevojčica, međutim malo njih je ostajalo u klubovima. Klubovi zbog loših materjalnih uslova, malog broja sopstvenih teniskih igrališta i nemogućnosti da angažuje potreban broj trenera, nisu bili u mogućnosti da sa tom djecom nadalje organizuju redovan stručni rad.

Zbog slabih materjalnih uslova gotovo zamire aktivnost teniskih klubova: Kotor, Petrovac, Obod i Mornar, što se negativno odrazilo na kvalitet teniskih turnira organizovanih te godine u Crnoj Gori.

U Ivangradu je te godine obnovljen teniski klub "Ivangrad". U klubu aktivno radi oko desetak tenisera i teniserki. Klubom rukovode Jovan Popović, Petar Barjaktarević, Miloš Aletić i drugi. Članovi novog kluba učestvovali su na nekoliko turnira u Crnoj Gori.

U Tivtu su u vlasništvu Doma JNA izgrađena dva teniska terena sa plastičnom podlogom. Tereni se koriste i ima dosta mladih koji igraju na novim terenima tenis. Osniva se Teniska sekcija kojom rukovodi Slobodan Karadžić, Sulejman Penava i drugi.

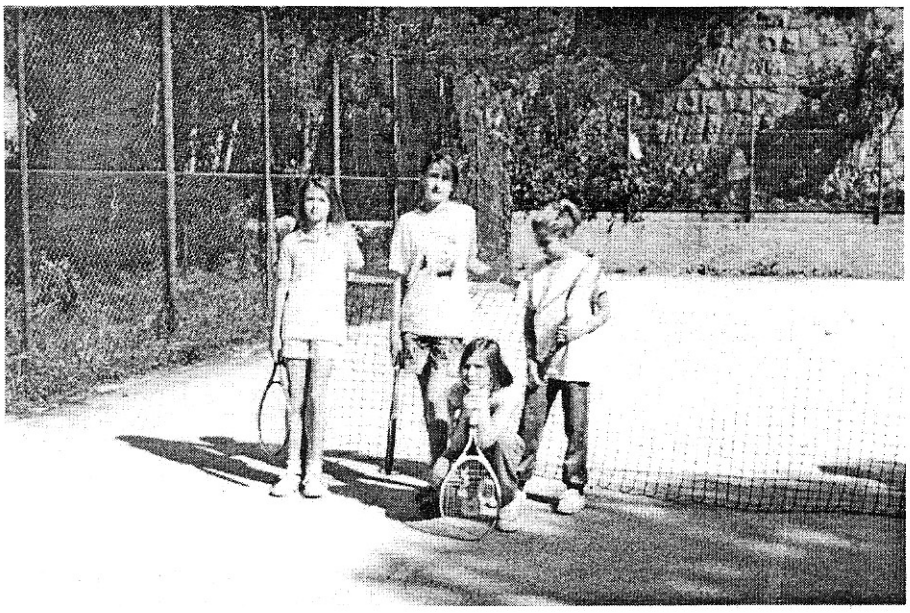

Polaznice teniske škole u Herceg Novom, s lijeva: Biljana Kotlaš, Dijana Kotlaš, Milica Maslovarić i čuči Dragana Lukić

Ove godine u Crnoj Gori održan je 31 turnir od 40 koliko je bilo planirano Kalendarom takmičenja. Osnovni razlozi zbog kojih dio klubova nije izvršio svoje obaveze leži i u materijalnim uslovima.

U 1989. godini u teniskoj organizaciji Crne Gore bilo je 11 klubova sa 330 članova, od kojih seniora 136, seniorki 12, juniora 37, juniorki 4, mlađih juniora 35, mlađih juniorki 8, pionira 80, pionirki 18.

Trenera 22, sudija 20, funkcionera u TSJ 3, TS Crne Gore 33, u klubovima 78.

Teniskih igrališta bilo je 70, od toga u vlasništvu klubova samo 5.

Ekipno prvenstvo održano je po turnirskom sistemu. Ekipe su bile podjeljene u dvije grupe. Pobjednici grupa igrali su za prvo, a drugoplasirani za treće mjesto.

Pionirska reprezentacija Crne Gore, u sastvu Tamara Kovačević, Branka Milojević i Dragana Vučinić pod vodstvom Toma Parieza, otputovala je u Đakovo, ali zbog velike kiše turnir nije održan.

Narednih godina takmičenje mladih u Kupu "Bratstva i jedinstva" je prekinuto.

U crnogorskom tenisu izvršena je tiha smjena starijih igrača. Primat su preuzeli mladi: Nemčević, Vučetić, Dapčević, Bjelotomić, Savić, Kusturica, braća Bošković, a najavili su svoj dolazak najmlađi: Tamara Kovačević, Irena Burzan, Karolina Rojević, Milojević, Vučinić, braća Laličić, Boris Mugoša, Stanišić, Nikolić, braća Nikolić iz Petrovca, Jabučanin, Tomić, Burzan, Jabučanin i mnogi drugi.

Sve je veći broj crnogorskih tenisera koji nastupaju na saveznim turnirima, te saveznoj rang listi su: Tamara Kovačević 19 pionirka; Jovica Nemčević kod seniora 71; Janko Vučetić 103; Milorad Milošević 117; Petar Delja i Mitar Kilibarda 128; Boris Čućka, Nebojša Mirković i Aleksandar Tomić 146; Ivan Stanković i Dragan Tomić 175. i Boško Laličić do 14 godina 117. i na listi do 12 godina 142.

Tamara Kovačević je postigla zapažene rezultate: na međunarodnom turniru za pionirke do 14 godina u Umagu bila je prva u svojoj grupi i plasirala se među osam najboljih od nekoliko stotina igračica koje su tu igrale. Na državnom prvenstvu u kategoriji do 14 godina u Pančevu plasirala se u treće kolo, a u igri parova bila je treća.

Boško Laličić je takođe postigao dobre rezultate i najavio svoj prodor ka jugoslovenskom vrhu.

Na rang listi jugoslovenskih teniskih klubova TK "Herceg-Novi" je rangiran na 26. mjestu, što je veliki uspjeh crnogorskog tenisa.

Teniski klub Herceg-Novi ponovio je prošlogodišnje takmičarske rezultate. Izvršio je sve obaveze iz Kalendara takmičenja.

Na Igalu su počeli radovi na izgradnji dvadeset teniskih terena, u sklopu sportskog centra. Nažalost iako je izvršeno oko 70% radova, izgradnja je obustavljena i do danas nije nastavljena.

Najvažniji događaj u crnogorskom tenisu bilo je otvoreno prvenstvo Crne Gore. Održano je od 20. - 33. oktobra 1989. godine u Budvi. Na turniru je učestvovalo 28 seniora i 8 seniorki iz TK "Split", "Medveščak", "Metalac", "Trešnjevka", "Mladost" iz Hrvatske; "Partizan", "Košutnjak" iz Srbije; "Jug" iz Makedonije; "Mostar" i "Borac" iz Bosne i Hercegovine; seniorke su bile iz TK: "Vojvodine", "Novog Sada", "Crvene Zvezde", "Mladosti", "Titograda" i Herceg-Novog.

Delegat Ivan Huić, vrhovni sudija Bane Vučetić.

Otvoreno prvenstvo Crne Gore te godine, po jačini igrača i igračica, bio je jedan od najačih turnira u Jugoslaviji. Na turniru su nastupili mladi reprezentativci Željko Ćića, Saša Hiršzon, Branko Horvat, Igor Šarić, zatim Goran Popović, Goran Zindović, Dejan Trinaestić, Sergej Ban i crnogorski teniseri: Milošević, Nemčević, Dapčević, Milunović, Kilibarda, Delja, Gluščević, Stanišić, Tomić i drugi. Kod seniorki poznata imena su: Renata Šašak, Natalija Vojinović, Dubravka Boškov, Ljudmila Pavlov, Branislava Ivanović, a od crnogorskih teniserki nastupile su: Olivera Doklestić, Tamara Kovačević, Irena Burzan.

Saša Hiršzon drugi na OP Crne Gore 1989. godine

Organizacija turnira bila je veoma dobra. Turnir je popularisan preko televizije, radia, štampe i plakata. Vrlo lijepo izrađeni plakati bili su izlepljeni po cjeloj Crnoj Gori.

To je imalo odraza na odaziv publike koja je u velikom broju pratila nadmetanja tenisera i teniserki, posebno polufunalne i finalne susrete.

Preko televizije dati su i širi prikazi o turniru.

REZULTATI:

SENIORI - *osmina finala*

Čića - Vučetić	6:3, 6:1
Zindović - Gluščević	6:1, 6:1
Popov - Lišanin	6:0, 6:1
Horvat - Čućka	6:0, 6:1
Hiršzon - Mirković	6:0, 6:0
Trinaestić - Delja	6:0, 6:1
Ban - Topličić	6:4, 6:3
Šarić - Jovičević	6:0, 6:0

četvrtfinale

Čića - Zindović	6:0, 6:2
Horvat - Popov	6:0, 6:3
Hiršzon - Trinaestić	6:2, 5:7, 6:1
Šarić - Ban	6:2, 7:5

polufinale

Čića - Horvat	7:5, 6:1
Hiršzon - Šarić	6:1, 6:1

finale

Čića - Hiršzon	6:1, 6:3

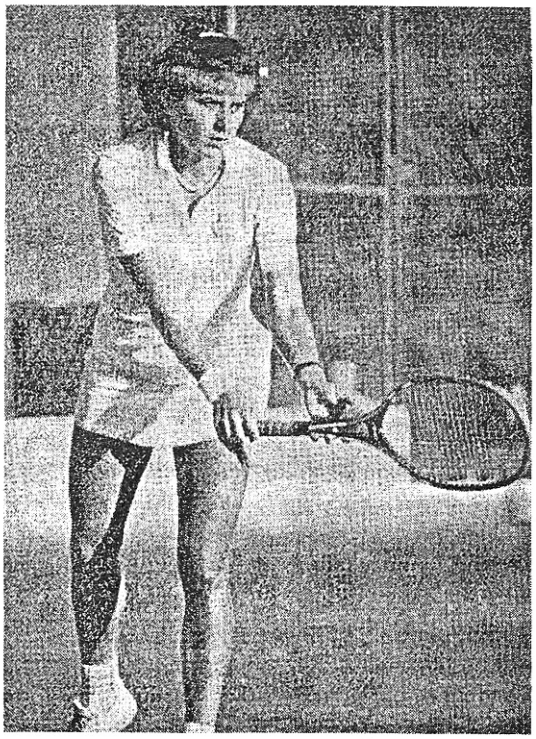

Reanata Šašak, TK "Mladost" Zagreb, prva na OP Crne Gore 1989. godine

SENIORKE - *svi rezultati*

Vojinović - Burzan	6:0, 6:0
Šašak - Ivanović	6:4, 7:6
Boškov - Doklestić	6:0, 6:0
Pavlov - Kovačević	6:1, 6:2

polufinale

Šašak - Vojinović	6:1, 6:1
Pavlov - Boškov	6:3, 6:3

finale

Šašak - Pavlov	6:2, 6:4

Prvo mjesto kod seniora osvojio je Željko Čića TK "Partizan" Beograd, drugo mjesto Saša Hiršzon TK "Metalac", a treće mjesto su podjelili Branko Horvat inostrani klub i Igor Šarić TK "Trešnjevka".

Kod seniorki prvo mjesto osvojila je Renata Šašak TK "Mladost", drugo mjesto Ljudmila Pavlov TK "Vojvodina", a treće mjesto su podjelili Dubravka Boškov TK "Vojvodina" i Natalija Vojinović TK "Crvena Zvezda".

Pobjednici su pored novčanih nagrada dobili besplatan odmor u Budvi i razne suvenire i pehare.

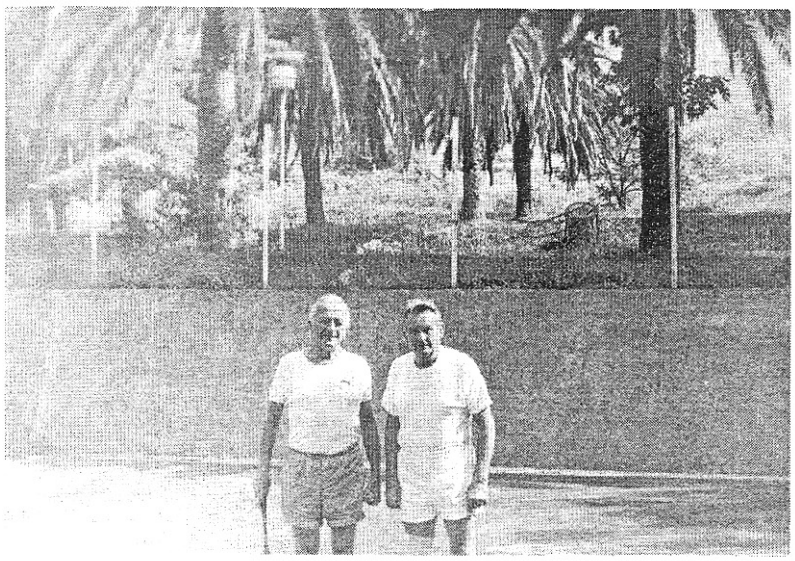

Gost TK "Herceg Novi" Dr Svetislav Vulović, jedan od osnivača tenisa u Srbiji sa Ivanom Huićem u Kumboru 1989. godine

TURNIRI ODRŽANI U TOKU 1989. GODINE

Prvenstva Crne Gore

Prvenstvo Crne Gore za seniore održano je 17.-18.06.1989. godine u Titogradu. Nastupilo je 26 igrača iz Titograda, Bara, Nikšića, Ivangrada i Herceg-Novog. Delegat i vrhovni sudija Miodrag Burzan.

Turnir je bio dobro organizovan. Međutim nisu nastupili svi najbolji teniseri. Izostali su teniseri Cetinja, Kotora, Budve, Petrovca i Ulcinja, što nije umanjilo značaj turnira, ali je njihov izostanak uticao na njegovu interesantnost.

Na turniru je nastupilo svega šest relativno starijih igrača. Dominirali su po broju i uspjesima mladi teniseri.

Prvo mjesto i prvenstvo Crne Gore osvojio je Jovica Nemčević iz TK "Herceg-Novi", drugi je Janko Vučetić iz TK "Herceg-Novi". Treće mjesto podjelili su, relativno stariji igrači Jovica Burzanović iz TK "Titograd" i Jovica Čolić iz TK "Herceg-Novi".

Prvenstvo Crne Gore za juniore održano je 8.-9.07.1989. godine u Titogrdu. Nastupilo je 16 juniora iz Titograda, Nikšića i Budve. Izostali su mladi iz drugih klubova, te je turnir po broju i kvalitetu bio ispod crnogorskog nivoa.

Turnir juniora održao se poslije smjene najboljih mladih tenisera koji su postali seniori: Nemčević, Vučetić, Bjelotomić, Vuksanović, braća Bošković, Čućka, Kusturica i drugi.

U prvom planu su braća Laličić, Gligorov, Džiknić, Stanišić i Dragan Boljević. No nažalost oni, kao i mnogi drugi, mladi teniseri, sem braće Laličić i Džiknića, ubrzo odlaze sa teniske scene.

Teniska organizacija nije uspjela zadržati u svojim redovima najdarovitije tenisere i teniserke. Razlog kao i svuda male materjalne mogućnosti klubova i Saveza. Delegat i vrhovni sudija Miodrag Burzan.

Prvo mjesto i prvenstvo Crne Gore osvojio je Lado Laličić iz TK "Titograd" koji je u finalu pobjedio klupskog druga Bojana Gligorova. Treće mjesto su podjelili Laličić Boško iz TK "Titograd" i Goran Džiknić iz TK "Nikšić".

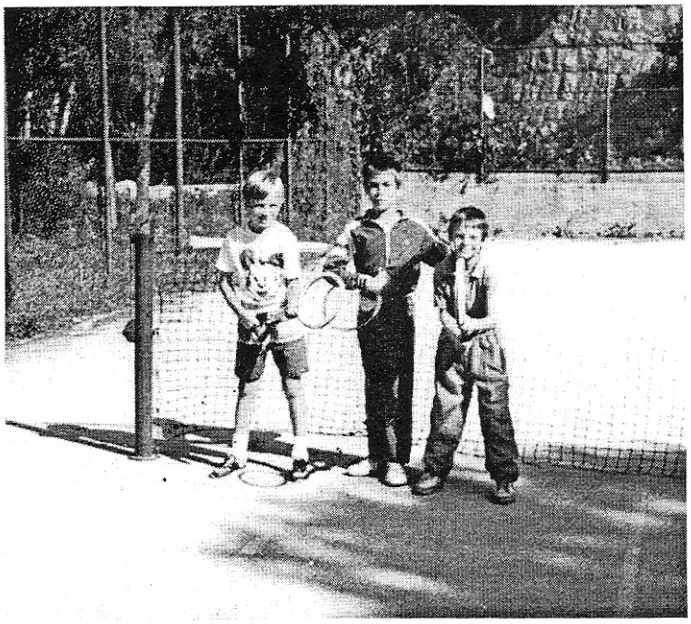

Polaznici teniske škole u Herceg Novom s lijeva na desno: Veselin Bačović, Marko Mihajlović i Srećko Veličković

Prvenstvo Crne Gore za juniorke do 16 godina održano je 1.-3.07.1989. godine u Budvi. Nastupilo je svega devet juniora iz Titograda, Budve i Ulcinja. Izostao je veliki broj mladih iz drugih klubova. Delegat i vrhovni sudija Dragan Pavičević.

Prvo mjesto i prvenstvo Crne Gore osvojio je Nikola Stanišić iz TK "Budva", pobjedivši u finalu Lada Laličića iz TK "Titograd". Treće mjesto su podjelili Valentin Nikolić iz TK "Budva" i Bojan Gligorov iz TK "Titograd".

Prvenstvo Crne Gore za juniorke do 16 godina održano je 5.-6.08.1989. godine u Herceg-Novom. Nastupilo je svega osam teniserki iz Titograda i Herceg-Novog. Delegat i vrhovni sudija Ivan Huić.

Prvo mjesto i prvenstvo Crne Gore osvojila je Tamara Kovačević iz TK "Herceg-Novi" pobjedivši u finalu Irenu Burzan iz TK "Titograd", a treće mjesto podjelile su Branka Milojević i Dragana Vučinić iz TK "Herceg-Novi".

Pojavljuju se prvi put na turniru Mila Jovanović i Biljana Kričak koje u godinama koje dolaze, pored Milojević i Vučinić, imati istaknutu ulogu u crnogorskom ženskom tenisu.

Prvenstvo Crne Gore za pionire do 14 godina održano je 1.-3.07.1989. godine u Budvi. Učestvovalo je 12 pionira iz Titograda, Herceg-Novog, Budve, Ulcinja i Cetinja. Delegat i vrhovni sudija Dragan Pavuičević.

Prvo mjesto i prvenstvo Crne Gore osvojio je Boško Laličić iz TK "Titograd", pobjedivši u finalu klubskog druga Mladena Ražnatovića. Treće mjesto su podjelili Rade Đurić iz TK "Budva" i Danijel Miličević iz TK "Herceg-Novi".

Na turniru je najviše pokazao Boško Laličić. U godinama koje su dolazile Boško je postizao značajne rezultate, postao reprezentativac Crne Gore i Jugoslavije.

Prvenstvo Crne Gore za veterane održano je 16.-17.09.1989. godine u Herceg-Novom. Takmičilo se 10 veterana iz Titograda, Ivangrada, Budve i Herceg-Novog.

Prvo mjesto je osvojio Jovica Čolić iz TK "Herceg-Novi", drugi je Rade Popović iz TK "Herceg-Novi", a treće mjesto djele Ivan Huić iz TK "Herceg-Novi" i Dragan Pavičević iz TK "Budva".

Turnir je dobro organizovan. Pobjednicima su uručene prigodne sportske nagrade. Delegat Ivan Huić.

OTVORENA PRVENSTVA

Turniri "MIMOZA"

Turnir seniora "MIMOZA" održan je 25.-27.03.1989. godine. Nastupilo je 17 igrača iz Beograda, Herceg-Novog, Budve, Kotora, Nikšića i Cetinja. Delegat i vrhovni sudija Ivan Huić.

To je jedan od manje posjećenih turnira. Prvi put na turniru ne nastupaju predstacvnici Titograda.

Prvo mjesto je osvojio Dejan Simić iz TK "Košutnjak" Beograd, drugi je Jovica Čolić iz TK "Herceg-Novi", a treće mjesto podjelili su Aleksandar Tomić iz TK "Lovćen" i Boris Čućka iz TK "Budva".

Turnir "MIMOZA" održan je 18.-19.02.1989. godine. Takmičilo se 18 juniora iz Titograda, Cetinja, Ulcinja, Nikšića i Budve. Delegat i vrhovni sudija Ivan Huić. Prvi put, od kada se organizuje turnir "MIMOZA" na ovom turniru nije bilo predstavnika Herceg-Novog.

Prvo mjesto je osvojio Boško Laličić iz TK "Titograd", drugi je bio Predrag Saveljivić iz TK "Titograd", a treće mjesto podjelili su Goran Džiknić iz TK "Nikšić" i Ivan Stanković iz TK "Lovćen".

Turnir juniorki "MIMOZA" održan je 18.-19.03.1989. godine u Herceg-Novom (Topla). Nastupilo je 8 juniorki iz TK "Herceg-Novi". Delegat i vrhovni sudija Ivan Huić.

To je jedan od retkih turnira na kojem su nastupile samo članice domaćina TK "Herceg-Novi", i to ne sve. Izostala je Tamara Kovačević i još neke djevojke.

Prvo mjesto osvojila je Branka Milojević, druga je Dragana Vučinić. Njih dvije, poslije odlaska sa tenske scene Tamare Kovačević, vodile su nekoliko godina glavnu riječ u crnogorskom ženskom tenisu. Treće mjesto osvojila je Zorica Medenica, pobjedivši u razigravanju Biljanu Kričak.

Turnir pionira do 14 godina "MIMOZA" održan je 18.-19.02.1989. godine. Nastupilo je 8 pionira iz Titograda. Ni na ovom turniru Herceg-Novi nema svog predstavnika. Delegat i vrhovni sudija Ivan Huić.

Prvo mjesto osvojio je Boško Laličić iz TK "Titograd", drugi je Mladen Ražnjatović iz TK "Titograd", a treće mjesto podjelili su Rade Đurić i Boris Liješević oba iz TK "Budva".

Turnir "MIMOZA" za pionirke do 14 godina održan je 18.-19.02.1989. godine. Nastupilo je 8 djevojčica iz TK "Herceg-Novi". Delegat Ivan Huić.

Prvo mjesto osvojila je Tamara Kovačević, druga je bila Branka Milojević, a treće mjesto osvojila je Dragana Vučinić u razigravanju sa Biljanom Kričak.

Turnir "MIMOZA" za pionire do 12 godina održan je 25.-26.02.1989. godine. Nastupilo je 9 dječaka iz Titograda, Budve i Herceg-Novog. Delegat Ivan Huić.

Prvo mjesto osvojio je Boris Mugoša iz TK "Titograd". Mugoša je pobjedom na ovom turniru nagovjestio svoj put ka vrhu crnogorskog i jugoslovenskog tenisa. Drugo mjesto osvojio je Mišo Brajić iz TK "Budva", a treće mjesto Igor Burzan iz TK "Titograd", koji je u razigravanju pobjedio klupskog druga Ivana Bulatovića. To je prvi nastup Ivana Bulatovića, koji se kasnije razvio u jednog od najboljih crngorskih i jugoslovenskih igrača.

OTVORENA PRVENSTVA

OP Budve-Slovenska plaža održano je 26.-27.08.1989. godine. Nastupilo je 22 seniora iz Beograda, Titograda, Nikšića, Budve, Herceg-Novog i nekoliko turista iz Njemačke. Delegat Milija Milovanović.

Za razliku od ranijih godina turnir je po broju i jačini igrača bio ispod nivoa, ali i pored toga pobudio je interesovanje, te su nastupili najbolji crnogorski teniseri i Boško Mršović iz TK "Crvena Zvezda".

Prvo mjesto osvojio je Boško Mršović iz TK "Crvena Zvezda" pobjedivši u finalu Jovicu Nemčevića iz TK "Herceg-Novi". Treće mjesto su podjelili Janko Vučetić i Jovica Čolić, oba iz TK "Herceg-Novi".

OP Cetinja - Dan mladosti održano je 27.-28.05.1989. godine. Nastupilo je 18 seniora iz Titograda, Cetinja, Nikšića i Budve. Delegat Dimitrije Lekić. Na ovom turniru su izostali najbolji crnogorski teniseri.

Prvo mjesto je osvojio Milorad Milošević iz TK "Lovćen" pobjedivši u finalu Mitra Kilibardu iz TK "Nikšić", treće mjesto podjelili su Dragan Tomić i Petar Delja, oba iz TK "Lovćen".

OP Titograda za juniore održano je 22.-24.04.1989. godine.

Prvo mjesto je osvojio Duško Bjelica iz TK "Titograd, drugi je Goran Džiknić iz TK "Nikšić", a treće mjesto su podjelili Lado Laličić i Bojan Gligorov, oba iz TK "Titograd".

OP Titograda za pionire do 14 godina održano je 3.-4.06.1989. godine. Nastupilo je 14 dječaka iz Titograda, Dubrovnika, Cetinja, Nikšića i Budve. Delegat Miodrag Burzan.

Prvo mjesto je osvojio Ivan Šimić iz TK "Dubrovnik", tada jedan od boljih mladih tenisera Jugoslavije. Drugo mjesto Nikola Lekić iz TK "Lovćen", a treće mjesto su podjelili Boško Laličić iz TK "Titograd" i Boris Lješević iz TK "Budva".

OP Herceg-Novog za pionire do 14 godina održano je 19.-20.08.1989. godine. Nastupilo je 23 dječaka iz Titograda, Mostara, Vranja, Dubrovnika, Cetinja, Budve, Sarajeva, Makarske i Nikšića. Delegat Ivan Huić.

Pobjednik turnira je bio Leo Ljubičić TK "Dubrovnik" koji je u finalu pobjedio Josipa Šimića iz TK "Makarska", Boško Laličić TK "Titograd" je bio treći pobjedviši za treće mjesto Tomislava Mazala iz Mostara.

Turnir je bio dobro organizovan. Veoma jak po sastavu jer je bilo nekoliko igrača sa jugoslovenske rang liste.

Prvi put se organizator susreo sa problemom ponašanja roditelja. Bilo je nemilih i gotovo smješnih scena u sukobima nekih roditelja, ali je ipak intervencijom delegata situacija smirena.

OP Herceg-Novog za pionirke do 14 godina održano je 19.-20.08.1989. godine. Nastupilo je 12 djevojčica iz Beograda, Sombora, Splita, Nikšića, Makarske i Herceg-Novog. Delegat Ivan Huić.

Prvo mjesto osvojila je Tamara Kovačević iz TK "Herceg-Novi", pobjedivši Ninu Bašicu iz Makarske, a treće mjesto zauzela je Marina Madžar iz Splita, pobjedivši u borbi za treće mjesto Eminu Rogač iz Sombora.

OP Titograda za pionire do 12 godina održano je 3.-4.06.1989. godine. Nastupilo je 12 dječaka iz Titograda, Splita, Cetinja i Nikšića. Delegat Miodrag Burzan.

Prvo mjesto osvojo je Boris Mugoša iz TK "Titograd", drugi je Ivan Lalić iz TK "Titograd", a treće mjesto su podjelili Ivan Bulatović iz TK "Titograd" i Ivan Đurović iz TK "Nikšić".

OP Nikšića za pionire do 12 godina održano je 12.-13.08.1989. godine. Nastupilo je 18 dječaka. Delegat Mitar Kilibarda. Nastupili su pioniri iz Titograda, Nikšića i Budve.

Prvo mjesto osvojio je Boško Laličić iz TK "Titograd", drugi je Boris Mugoša iz TK "Titograd", a treće mjesto su podjelili Ivan Bulatović iz TK "Titograd" i Ivan Đurović iz TK "Nikšić".

Prvenstvo kluba u 1989. godini jedino je organizovao TK "Titograd" i to:

Prvenstvo kluba za juniore koje je održano 14.10.1989. godine. Učestvovalo je 8 juniora.

Prvo mjesto osvojio je Boško Laličić, drugo mjesto Darko Boljević, a treće mjesto su podjelili Dušan Bjelica i Lado Laličić.

Prvenstvo kluba za pionire do 12 godina održano je 22.-23.10.1989. godine. Učestvovalo je 10 pionira.

Dio polaznika teniske škole u Herceg Novom, s lijeva: Veselin Bačović, Dijana Kotlaš, Marko Mihajlović, Srećko Veličković, Dragana Lukić, Biljana Kotlaš i Milica Maslovarić

Prvo mjesto osvojio je Boško Laličić, drugo mjesto Boris Mugoša, a treće mjesto su podjelili Ivan Bulatović i Ivan Lalić.

U 1989. godini nisu održani tradicionalni turniri OP Bara, povodom Dana pomorstva i OP Petrovca povodom proslave 13. jula. TK "Mornar" i TK "Petrovac" i narednih godina odustaju od organizacije navedenih turnira i oni se potpuno gase.

NAJBOLJI POJEDINCI U 1989. GODINI U CRNOJ GORI

Najbolje rangirani

- Jovica Nemčević, senior TK "Herceg-Novi"
- Boško Laličić, junior TK "Titograd"
- Branka Milojević, juniorka TK "Herceg-Novi"
- Nikola Stanišić, junior do 16. godina TK "Budva"
- Tamara Kovačević, juniorka do 16 godina TK "Herceg-Novi"
- Boško Laličić, pionir do 14 godina TK "Titograd"
- Tamara Kovačević, pionirka do 14 godina TK "Herceg-Novi"
- Boris Mugoša pionir do 12 godina TK "Titograd"

Prvaci Crne Gore 1989. godine

- Jovica Nemčević, senior TK "Herceg-Novi"
- Lado Laličić, junior TK "Titograd"
- Nikola Stanišić, junior do 16. godina TK "Budva"
- Boško Laličić, pionir do 14 godina TK "Titograd"
- Jovica Čolić, veteran TK "Herceg-Novi"
- Branka Milojević, juniorka TK "Herceg-Novi"
- Tamara Kovačević, juniorka do 16 godina TK "Herceg-Novi"
- Ekipni prvak Crne Gore TK "Herceg-Novi"